

Agence de Nancy

599 Pierre et Marie Curie, Bâtiment SYNERGIHP

54710 LUDRES

Tel 03 54 17 04 95

nancy@alpes-contrôles.fr

Référence : 540S2509 PGC - PGC 1

Date d'édition : 10/07/2025

Rapport comportant : 31 pages

PGC

Plan Général de Coordination de Sécurité et de Protection de la Santé Catégorie 2

OPERATION

NANCY - Z.A.C AUSTRASIE - AMÉNAGEMENT INTÉRIEUR DE PLATEAUX
DE BUREAUX - FRANCE TRAVAIL
Angle Bld de la Mothe et rue des 5 piquets
54000 NANCY



Maître d'ouvrage

FRANCE TRAVAIL
4 A RUE DE LA HAYE IMMEUBLE OCTOPUS
67300 SCHILTIGHEIM

Le coordonnateur SPS
Camille BOUVIER



LISTE DE DIFFUSION

Indice	Date	Coordonnateur	Phase Opération	Observations
01	12/06/2025	BOUVIER Camille	DCE	

Diffusion :

Diffusion	FRANCE TRAVAIL		
	Monsieur LEPILLIEZ Remi	Maître d'ouvrage	remi.lepilliez@francetravail.fr
	Monsieur GUNDOGDU Ugur	Maître d'ouvrage	ugur.gundogdu@francetravail.fr
	DELIM	Opérateur Immobilier	contact@delim.fr
	Madame MERCIER Dorothée		technique@delim.fr
	SEREMA ING		
	Monsieur Emmanuel DHENIN	Maître d'oeuvre	e.dhenin@serema-ing.fr
	BUREAU ALPES CONTROLES		
	Monsieur BOUVIER Camille	Coordonnateur SPS	cbouvier@alpes-controles.fr

SOMMAIRE

1.	PRESENTATION GENERALE DU DOCUMENT	1 page
2.	PRESENTATION DU PROJET	1 page
3.	PRESENTATION DES INTERVENANTS	1 page
4.	PRINCIPE DE REPARTITION DES SUJETIONS	1 page
5.	MESURES DE COORDINATION DE LA SECURITE ET DE PROTECTION DE LA SANTE	21 pages
	ANNEXES	4 pages

1. PRESENTATION GENERALE DU DOCUMENT

1.1 Objet du document

Le présent Plan Général de Coordination définit des mesures à mettre en Oeuvre en matière de coordination de la sécurité et de protection de la santé pour le chantier.

Le document précise pour chaque tâche relative à la prévention des risques en matière de sécurité et de protection de la santé, dans le cadre de la coactivité :

- Le risque éventuel,
- Une mesure de prévention proposée,
- La ou les entreprises en charge de sa réalisation, de son entretien, et celles chargées financièrement de la tâche sont précisées dans :
 - ▶ Les chapitres 4 et suivants
 - ▶ CCTP et/ou DPGF et/ou CCAP s'ils ont été fournis

Le document ne précise pas les mesures de prévention relatives aux risques propres des entreprises, générés par elles-mêmes pour leurs propres salariés, relevant de leurs seules responsabilités.

Il ne présente pas de mesures liées aux risques générés par le chantier sur l'environnement, mesures définies dans les CCTP et/ou le CCAP de la maîtrise d'oeuvre et de la maîtrise d'ouvrage.

Les dispositions du présent document pourront, dans le cadre de la réalisation des PPSPS des entreprises, être adaptées en fonction des matériels et méthodes des entreprises, ces adaptations étant des mesures d'une efficacité au moins équivalente. Ces adaptations ne pourront toutefois être acceptées qu'après analyse et vérification de leurs cohérences avec l'ensemble des mesures et incidences sur les autres entreprises éventuellement concernées par ces adaptations.

1.2 Etat contractuel à la date de rédaction du PGC

Suivi du marché de coordination en matière de sécurité et protection de la sante par Bureau Alpes Contrôles :

2 PRESENTATION DU PROJET

2.1 Description succincte

Nom de l'opération :	NANCY - Z.A.C AUSTRASIE - AMÉNAGEMENT INTÉRIEUR DE PLATEAUX DE BUREAUX - FRANCE TRAVAIL
Adresse :	Angle Bld de la Mothe et rue des 5 piquets 54000 - NANCY
Type d'ouvrage :	AMÉNAGEMENT INTÉRIEUR DE PLATEAUX DE BUREAUX
Type de toiture :	S/O
Nombre de niveaux :	5

Présentation générale de l'ouvrage faisant objet du présent PGC et des conditions de sa réalisation :

Aménagement des locaux France Travail dans un immeuble neuf - Quartier Rives de Meurthe à Nancy

2.2 Documents de base pour la réalisation du présent PGC, transmis par le Maître d'ouvrage

Pieces écrites	Date
CCTP LOT 01 à 03	07/07/2025
DPGF LOT 01 à 03	07/07/2025
Autre	Date
Planning	07/07/2025

2.3 Informations administratives sur l'opération

2.3.1 Classement de l'opération

L'opération est classée par le Maître d'ouvrage en catégorie 2.

2.3.2 Déclaration préalable

Elle doit être transmise aux organismes de prévention par le Maître d'ouvrage.

2.3.3 Obligations relatives au classement et au montant de l'opération

Les entreprises, titulaires et sous-traitantes, **y compris les entreprises individuelles et artisanales**, sont soumises à l'obligation de réalisation d'une inspection commune avec le Coordonnateur en matière de Sécurité et Protection de la Santé.

L'opération étant classée en Catégorie 2, les entreprises titulaires et sous-traitantes réalisant des travaux comportant des risques sont soumises à l'obligation de réalisation de leurs Plans Particuliers de Sécurité et de Protection de la Santé (P.P.S.P.S.)

2.3.4 Prévision d'effectifs

L'effectif moyen prévisionnel pour les travaux est de : 5 personnes

L'effectif de pointe prévisionnel est de : 15 personnes

2.4 Informations sur le planning de l'opération

2.4.1 Calendrier général des travaux

Phase actuelle de l'opération pour établissement du présent PGC :

- DCE
- Début des travaux : 30/03/2026
- La durée d'exécution des travaux est de : 10 mois de travaux

3 PRESENTATION DES INTERVENANTS

3.1 Intervenants Maîtrise d'ouvrage - Maîtrise d'Oeuvre

Désignation	Raison sociale / Responsable	Adresse/Téléphone/Fax/Mail
Maître d'ouvrage	FRANCE TRAVAIL	4 A RUE DE LA HAYE IMMEUBLE OCTOPUS 67300 SCHILTIGHEIM
	Monsieur LEPILLIEZ Remi	remi.lepilliez@francetravail.fr
	Monsieur GUNDOGDU Ugur	ugur.gundogdu@francetravail.fr
Opérateur Immobilier	DELIM	1 rue des Docks Rémois 51100 REIMS Tel : 03.26.88.70.54 contact@delim.fr
	Madame MERCIER Dorothee	technique@delim.fr
Maître d'oeuvre	SEREMA ING	4 All. Alberto Santos Dumont Bâtiment 3B, 51100 Reims
	Monsieur Emmanuel DHENIN	e.dhenin@serema-ing.fr
Coordonnateur SPS	BUREAU ALPES CONTROLES	599 Rue Pierre et Marie Curie 54710 Ludres Tel : 03 54 17 04 95 nancy@alpes-controles.fr
	Monsieur BOUVIER Camille	Tel : 0685439599 cbouvier@alpes-controles.fr

3.2 Organismes de prévention

Désignation	Raison sociale / Responsable	Adresse/Téléphone/Fax/Mail
CARSAT	CARSAT	81 à 85 Rue de Metz 54000 Nancy Tel : 03 83 34 15 20 service.prevention@carsat-nordest.fr
OPPBTP	OPPBTP	71 Rue des Cinq-Piquets 54000 NANCY Tel : 03 83 20 20 03 nancy@oppbtp.fr
Inspection du travail	INSPECTION DU TRAVAIL GRAND EST	UC1 Secteur 1 à 10 Centre d'Affaires LES NATIONS 54506 VANDOEUVRE-LÈS-NANCY Tel : 03 83 50 39 00 ddets-uc1@meurthe-et-moselle.gouv.fr

3.3 Marchés - Lots - Entreprises

Désignation	Raison sociale / Responsable	Adresse/Téléphone/Fax/Mail
Lot 01 - CLOISONS PLATRERIE MENUISERIE INTERIEURE FAUX PLAFONDS		
Lot 02 - SOLS SOUPLES PEINTURE		
Lot 03 - ELECTRICITE		

4. PRINCIPE DE REPARTITION DES SUJETIONS

Les chapitres suivants du présent document décriront les sujétions en matière de mise en oeuvre des dispositions de sécurité, celles-ci seront réparties suivant les modalités ci-après :

Par intervenant :

Abréviation	Corps d'état	Lot(s) concerné(s)
MO	Maîtrise d'Ouvrage	Opérateur Immobilier - DELIM Maître d'ouvrage - FRANCE TRAVAIL
MOE	Maîtrise d'Oeuvre	Maître d'oeuvre - SEREMA ING
OPC	Ordonnancement Pilotage et Coordination	Maître d'oeuvre - SEREMA ING
CSPS	Coordonnateur sécurité et protection de la santé	Coordonnateur SPS - BUREAU ALPES CONTROLES
EL	Electricité courants forts	Lot 03 - ELECTRICITE
MIN	Menuiseries Intérieures	Lot 01 - CLOISONS PLATRERIE MENUISERIE INTERIEURE FAUX PLAFONDS
PLAQ	Cloisons Doublages	Lot 01 - CLOISONS PLATRERIE MENUISERIE INTERIEURE FAUX PLAFONDS
SS	Sols Souples	Lot 02 - SOLS SOUPLES PEINTURE
PEINT	Peinture	Lot 02 - SOLS SOUPLES PEINTURE

EC	Entreprise Concernée par l'activité et les risques décrits
TCE	Tous Corps d'Etats
CES	Corps d'Etats Secondaires
CP	Compte prorata
SO	Sans objet

Par intervention :

Installation :

- Le titulaire réalise les travaux au titre de son marché, en assure les études de mise en oeuvre, les vérifications techniques réglementaires et la levée des réserves éventuelles.
- Suivant la disposition à mettre en oeuvre, le(s) décisionnaire(s) demandant cette application sera précisé.
- En l'absence de durée spécifique, celle-ci sera tacite toute durée de chantier Tous Corps d'Etats.
- Suivant la disposition à mettre en oeuvre, une répartition spécifique entre différents lots, compte prorata, compte interentreprises, ou intervenants pourra être indiquée.

Entretien :

- Les dépenses correspondantes seront attribuées au lot indiqué, comprenant toutes reprises, compléments et apports complémentaires afin d'assurer son objet initial, vérifications techniques complémentaires suivant besoins et la levée des réserves éventuelles.
- En l'absence de durée spécifique, celle-ci sera tacite toute durée de chantier Tous Corps d'Etats.
- Suivant la disposition à mettre en oeuvre, une répartition spécifique entre différents lots, compte prorata, compte interentreprises, ou intervenants pourra être indiquée.

5. MESURES DE COORDINATION DE LA SECURITE ET DE PROTECTION DE LA SANTE

5.1	MESURES GENERALES DE COORDINATION SPS (PRISES EN CONCERTATION AVEC LE MAITRE D'OUVRAGE ET LE MAITRE D'ŒUVRE)	2
5.1.1	Contraintes d'environnement	2
5.1.1.1	Particularités du site	2
5.1.1.2	Réseaux	3
5.1.1.3	Conditions d'accès au site	3
5.1.1.4	Modifications de l'environnement dues au chantier, pour la réalisation des travaux	3
5.1.1.5	Nature et préparation du terrain	4
5.1.1.6	Chantier(s) limitrophe(s) connu(s), ouvert(s) ou prévu(s) à la date de rédaction du présent document	4
5.1.1.7	Activités d'exploitation sur le site où est implanté le chantier	4
5.1.1.8	Prévention liée à la présence d'amiante	5
5.1.1.9	Prévention liée à la présence de plomb	5
5.1.1.10	Prévention liée au risque de noyade	5
5.1.2	Organisation générale du chantier	6
5.1.2.1	Installations de chantier : Généralités	6
5.1.2.2	Installations de chantier : Voiries et Réseaux Divers Préalables	6
5.1.2.3	Installations de chantier : Base vie	7
5.1.2.4	Installations de chantier : Clôture, signalisation et balisage	8
5.1.2.5	Installation de chantier : Contrôle d'accès au chantier	9
5.1.2.6	Installations électriques provisoires (NFC 15-100 article 704-4)	10
5.1.2.7	Circulations sur le chantier	12
5.1.2.8	Conditions et délimitations des zones de stockage ou entreposage	12
5.1.2.9	Nettoyage et Gestion des déchets	13
5.1.2.10	Conditions de manutentions des matériaux et matériels	14
5.1.2.11	Moyens mis en commun : MESA (Mise En Service Anticipée des Ascenseurs)	14
5.1.2.12	Renseignements pratiques concernant les secours et l'évacuation du personnel	14
5.1.3	Consignes communes à toutes les entreprises	15
5.1.3.1	Protections collectives	15
5.1.3.2	Mesures de prévention collectives et individuelles communes à toutes les entreprises	16
5.2	MESURES DE PREVENTION PAR PHASE	18
5.2.1	Phase Corps d'Etats Secondaires	18
5.3	INFORMATIONS COMPLEMENTAIRES	19
5.3.1	Affichage « En cas d'accident »	19
5.3.2	Principe du Réseau Electrique du chantier	20
5.3.3	Projet de Plan d'Installation de Chantier	20
5.3.2	Retours des concessionnaires (DT) et informations sur les réseaux transmises par les exploitants	20
5.3.3	Livraison de matériaux et éléments de construction sur les chantiers du bâtiment et des travaux publics (R476)	21

5.1 MESURES GENERALES DE COORDINATION SPS (PRISES EN CONCERTATION AVEC LE MAITRE D'OUVRAGE ET LE MAITRE D'ŒUVRE)

5.1.1 Contraintes d'environnement

5.1.1.1 Particularités du site

Site de type

Adresse de l'opération : Boulevard de la Mothe à NANCY (54)



Le chantier est situé au sein d'un milieu urbain.

L'ensemble des intervenants devront prendre en compte les différentes contraintes liées à l'environnement de site

- Présence d'immeuble de bureaux à proximité
- Présence d'une voie de circulation au droit du chantier
- Contraintes dues aux voies de circulations : Trafic VL, PL, cycles et piétons

Les entreprises devront en tenir compte dans leurs modes opératoires travaux et livraisons.

Bâtiments mitoyens

☐ Oui ☒ Non

Voies de circulation

Noms des voies de circulation :

Situation du bâtiment – angle du Boulevard de la Mothe et de la rue Cinq-Piquets

Servitudes

☒ Oui ☐ Non

- Servitudes d'accès intérieur, pour les piétons.

5.1.1.2 Réseaux	Installation	Entretien
Les déclarations de travaux et les coordonnées des concessionnaires sont disponibles sur le guichet unique : www.reseaux-et-canalisations.gouv.fr		
Déclaration de projet de travaux (DT) Déclaration de projet de travaux aux concessionnaires : Transmise par le Maître d'ouvrage : <input type="checkbox"/> Oui <input checked="" type="checkbox"/> Non le Les réponses des concessionnaires se trouvent en annexe	MO	MO
Déclarations d'Intention de Commencements de Travaux (DICT) Les différentes Déclarations d'Intentions de Commencements de Travaux seront adressées, en temps opportun aux différents services concessionnaires et services techniques municipaux. Le rappel des consignes de l'encadrement aux intervenants chantier devra être formalisé.	EC	EC

5.1.1.3 Conditions d'accès au site	Installation	Entretien
Horaires d'accès au chantier Dans le cas d'horaires postés, information obligatoire à transmettre au coordonnateur	EC	EC
Voie d'accès au chantier ➤ Voies existantes d'accès : <input checked="" type="checkbox"/> Oui <input type="checkbox"/> Non		
Parkings ➤ Véhicules chantier : - Uniquement sur parking public. ➤ Véhicules personnels : - Uniquement sur parking public.	TCE TCE	TCE TCE

5.1.1.4 Modifications de l'environnement dues au chantier, pour la réalisation des travaux	Installation	Entretien
➤ Autorisation de voirie à demander aux services de voirie de la mairie, du département ➤ Modification temporaire des voies de circulation, au vu des largeurs actuelles de celles-ci, et aménagements à envisager, dans le cadre du chantier ➤ Information des usagers ➤ Mise en œuvre préalable d'une signalisation routière, temporaire de chantier (panneaux, feux) ➤ Emprise d'une zone de chantier (stockage, bennes, bungalows) ➤ Emprise d'une zone d'implantation de grue fixe, mobile ➤ Emprise à prévoir pour PEMP (plateforme élévatrice mobile de personnel). ➤ Emprise pour mise en œuvre d'échafaudages extérieurs ➤ Emprise à prévoir pour modification de trottoir et de voirie, de circulations véhicules et piétons pour la réalisation des travaux	EC	EC

5.1.1.5 Nature et préparation du terrain	<u>Installation</u>	<u>Entretien</u>
ETUDE GEOTECHNIQUE Transmise par le maître d'ouvrage : <input type="checkbox"/> Oui <input checked="" type="checkbox"/> Non — Entreprise ayant réalisé le rapport : — Référence du rapport : — Date du rapport : Conclusions du bureau d'étude de sol : Les pentes des talus et terrassements devront être conformes au rapport de sol.	S/O	S/O

5.1.1.6 Chantier(s) limitrophe(s) connu(s), ouvert(s) ou prévu(s) à la date de rédaction du présent document	<u>Installation</u>	<u>Entretien</u>
<input type="checkbox"/> Oui <input checked="" type="checkbox"/> Non		

5.1.1.7 Activités d'exploitation sur le site où est implanté le chantier	<u>Installation</u>	<u>Entretien</u>
<input type="checkbox"/> Oui <input checked="" type="checkbox"/> Non		

5.1.1.8 Prévention liée à la présence d'amiante	Installation	Entretien
<p>Pour tout bâtiment impacté par les travaux dont le permis de construire est antérieur au 1er Juillet 1997, un rapport de repérage amiante avant travaux prévu aux articles L4412-2 et R4412-97 doit être fourni au CSPS et ses conclusions doivent être intégrées au PGC.</p> <p>RAPPORT DIAGNOSTIC AMIANTE AVANT TRAVAUX TRANSMIS :</p> <p><input type="checkbox"/> Oui <input checked="" type="checkbox"/> Non</p> <p>Sans objet pour la présente opération (construction neuve ou ouvrages existant concernés dont le permis de construire est postérieur au 1^{er} Juillet 1997).</p>	MO	
5.1.1.9 Prévention liée à la présence de plomb	Installation	Entretien
<p>Selon la directive de la DIRECCTE CENTRE de mars 2014 le Diagnostic plomb avant travaux est obligatoire dans les conditions suivantes :</p> <p>La date de construction des bâtiments impactés par les travaux et la nature des travaux imposent le diagnostic plomb selon le tableau suivant.</p>  <p>RAPPORT DE DIAGNOSTIC PLOMB AVANT TRAVAUX TRANSMIS :</p> <p><input type="checkbox"/> Oui <input checked="" type="checkbox"/> Non</p> <p>Sans objet pour la présente opération (construction neuve ou ouvrages existant concernés dont le permis de construire est postérieur à 1994).</p>	MO	

5.1.1.10 Prévention liée au risque de noyade	Installation	Entretien
<p>RISQUE DE NOYADE :</p> <p><input type="checkbox"/> Oui <input checked="" type="checkbox"/> Non</p>		

5.1.2 Organisation générale du chantier

5.1.2.1 Installations de chantier : Généralités	Installation	Entretien
Panneau de chantier		
Mise en place d'un panneau réglementaire incluant l'ensemble des intervenants du chantier et leurs coordonnées suivant CCTP	LOT 01	LOT 01
Plan d'Installation de Chantier (PIC)		
<p>➤ Projet de Plan d'Installation de Chantier (cf. 5.3.)</p> <p>➤ Le Plan d'Installation de Chantier sera à soumettre pour visa au Maître d'œuvre et avis au Coordonnateur SPS, pendant la phase de préparation du chantier, sur la base du projet précité.</p> <p>Le Plan sera décomposé au minimum, suivant les phases de travaux.</p> <p>Celui-ci doit faire apparaître très clairement les éléments suivants :</p> <ul style="list-style-type: none"> • Installations générales de chantier • Base vie (vestiaires, réfectoires et sanitaires répartis sur toute la surface du chantier), • Parkings des véhicules personnels • Parkings véhicules chantier • Voies de circulation • Position des clôtures de chantier, du portail d'accès • Position de la signalisation de chantier : extérieure, intérieure • Position des engins de levage, pendant toute la durée du chantier : <ul style="list-style-type: none"> ○ Position de base ○ Zones d'évolution ○ Zones d'interférences ○ Zones d'interdiction de survol • Emplacement des aires de stockage : <ul style="list-style-type: none"> ○ Stockage matériel ○ Stockage tampon de matériaux • Position de l'armoire principale de l'installation électrique • Toute indication supplémentaire demandée pendant la phase de préparation, par le MO, le MOE, le CSPS <p>➤ Diffusé à chaque mise à jour à tous les intervenants, avec affichage dans les bureaux de chantier.</p>	<p>CSPS MOE</p> <p>LOT 01</p>	<p>LOT 01 MOE</p>
	LOT 01	LOT 01
Registre de Sécurité de Chantier		
<p>➤ Le registre de sécurité, pour les engins collectifs de chantier, installations électriques provisoires, appareils de levage, échafaudages, sera ouvert et disponible sur le chantier, incluant les comptes rendus de visites de vérifications, les levées de réserves, les rapports techniques à jour, notice de montage et de calculs des échafaudages et les PV de réception.</p> <p>➤ Le registre des observations sera ouvert et disponible à tous pendant toute la durée du chantier dans les bureaux du chantier.</p>	TCE	TCE
<p>➤ Le registre de sécurité pour les engins de chantier par lot, appareils de levage, échafaudages, etc., sera ouvert et disponible sur le chantier, incluant les comptes rendus de visites de vérifications, les levées de réserves, les rapports techniques à jour, notice de montage et de calculs des échafaudages et les PV de réception.</p>	EC	EC
5.1.2.2 Installations de chantier : Voiries et Réseaux Divers Préalables		
VRD PREALABLES OBLIGATOIRES : <input type="checkbox"/> Oui <input checked="" type="checkbox"/> Non	A charge du MO	

5.1.2.3 Installations de chantier : Base vie	Installation	Entretien
<u>Locaux communs à toutes les entreprises</u>		
<p>➤ Les locaux communs à tous les intervenants autorisés à accéder au chantier (Maîtrise d'ouvrage, Maîtrise d'œuvre, entreprises), ci-dessous désignés doivent obligatoirement être mis en place pendant la période de préparation de chantier. Cette base vie devra impérativement être opérationnelle jusqu'à la fin de chantier.</p> <p>➤ Ces locaux devront être implantés en dehors du périmètre d'influence ou de risques notamment des zones d'activités (hors zone d'évolution des engins de levage, zone de forte circulation de production, zone de forte circulation aux stockages).</p> <p><u>L'entreprise du lot Cloisons - Plâtrerie - Menuiserie intérieure - Faux plafonds sera en charge de l'installation de la base vie, des bureaux, du réfectoire et autres. Les locaux doivent être chauffés, éclairés, et meublés.</u></p> <p><u>Les bureaux tout comme la base vie pourront être installés dans les locaux à ménager. Les frais de nettoyage, entretiens consommables sont à la charge du Prorata.</u></p> <p><u>Les sanitaires existants du RDC à R+4 pourront être utilisés par les entreprises (zones à définir lors du PIC). Les dépenses d'entretien de ces locaux seront à la charge du compte Prorata.</u></p>	LOT 01	LOT 01
<p><u>Ces locaux devront comprendre :</u></p> <p>➤ Cantonnements sanitaires/lavabos pour Tous Corps d'Etats, éclairés, chauffés et aérés, comprenant :</p> <ul style="list-style-type: none"> • 1 cabinet et 1 urinoir, ou 2 cabinets pour 20 personnes (chantier > 4 mois), <u>OU</u> minimum 1 cabinet chimique pour 10 personnes (chantier < 4 mois), • 1 lavabo pour 10 personnes, • 1 douche pour 8 personnes (travaux salissants, démolition) • 1 point d'eau potable à disposition ou 3 litres au moins par jour et par travailleurs • En cas d'arrivée de personnel féminin sur le chantier un wc et un lavabo devront être installés en plus de l'installation de base <p>➤ Cantonnements pour vestiaires et réfectoires pour Tous Corps d'Etats :</p> <ul style="list-style-type: none"> • Vestiaires : 1,25m² + 1 armoire par salarié • Réfectoire : 1, 50m² par salarié + équipements adaptés • En cas d'arrivée de personnel féminin sur le chantier un vestiaire spécifique devra être installé en plus de l'installation de base <p>➤ Salle de réunion de chantier éclairée, chauffée et aérée, conforme au CCTP.</p>	LOT 01	LOT 01
<p>➤ Tous les cheminements piétons praticables par tous les temps et sécurisés, à l'ensemble des cantonnements précités devront être prévus.</p> <p>➤ La configuration et l'environnement du site exigent une rationalisation des surfaces pour le chantier, aussi il est impératif de transmettre, pendant la période de préparation du chantier, les besoins de chaque entreprise. Toute demande d'une entreprise après la période de préparation, sera examinée au cas par cas, et pourra être refusée.</p>	LOT 01	LOT 01
	EC	EC

5.1.2.4 Installations de chantier : Clôture, signalisation et balisage		Installation	Entretien
<u>Clôture de chantier</u>			
➤ Clôture existante : <input type="checkbox"/> Oui <input checked="" type="checkbox"/> Non ➤ Mise en place d'une clôture provisoire de chantier, avec portails d'accès, y compris toutes plates formes de base vie : S/O ➤ Cloisonnement et portes provisoires, mise en place et déplacements en fonction des différentes phases du chantier, afin de délimiter les zones d'interventions dans les bâtiments existants concernés par les travaux, dans tous les niveaux		LOT 01	LOT 01
<u>Signalisation et Balisage</u>			
➤ Autres éléments de signalisation : <ul style="list-style-type: none"> • Une signalisation et un balisage pour la mise en sécurité des travailleurs doit être mise en place • Marquage au sol provisoire pour passage(s) protégé(s) pour piétons (pour les travailleurs du chantier) 		LOT 01 EC	LOT 01 EC
➤ Signalisation à l'intérieur du chantier, pour le personnel du chantier : <ul style="list-style-type: none"> • Mise en place des panneaux de Points de Rencontre des Secours (PRS) 		LOT 01	LOT 01

5.1.2.5 Installation de chantier : Contrôle d'accès au chantier	<u>Installation</u>	<u>Entretien</u>
<u>Bureau de trafic et de contrôle d'accès</u>		
Prévu par le maître d'ouvrage : <input type="checkbox"/> Oui <input checked="" type="checkbox"/> Non		
<u>Gardiennage du chantier</u>		
Prévu par le maître d'ouvrage : <input type="checkbox"/> Oui <input checked="" type="checkbox"/> Non		

5.1.2.6 Installations électriques provisoires (NFC 15-100 article 704-4)	Installation	Entretien
<u>Installation électrique générale de chantier</u>		
<p>➤ Source :</p> <ul style="list-style-type: none"> • Au sens de la mission de coordination en matière de sécurité et protection de la santé, la source s'entend à la limite d'emprise du chantier. <p>➤ L'alimentation générale vers l'armoire générale du chantier, s'effectuera soit sous fourreaux enterrés sous les voies de circulation (véhicules ou piétons), soit sur poteaux provisoires suivant besoins.</p> <p>➤ Les liaisons depuis l'armoire générale du chantier vers les différentes armoires générales par bâtiment (ou par cages d'escaliers) s'effectueront sous fourreaux apparents ou enterrés.</p> <p>➤ Les liaisons depuis l'armoire générale du chantier vers les différentes armoires pour les bases vie et grues fixes s'effectueront sous fourreaux enterrés sous les voies de circulation (véhicules ou piétons).</p>	LOT 01	LOT 01
<u>Installation électrique secondaire de chantier</u>		
<p>➤ Source : Depuis l'armoire générale.</p> <p>➤ Coffrets de chantier : répartis aux différents niveaux et ne nécessitant pas l'utilisation de rallonge de plus de 25 m pour les différents travaux.</p> <p>Aucune rallonge défectueuse ou équipement portatif défectueux ne sera tolérée sur le chantier. Dans le cas contraire, ceux-ci seront automatiquement mis au rebut.</p>	EL	EL
<u>Eclairage provisoire</u>		
<p>➤ Eclairage intérieur : Les éclairages intérieurs <u>protégés</u> seront mis en œuvre à l'avancement et devront permettre une accessibilité aisée sur toutes les circulations horizontales et verticales (notamment au sein des cages d'escalier) de l'ensemble du chantier. L'ensemble des travaux doit être réalisé dans des conditions d'éclairage suffisantes. Pour les besoins du chantier et pour certaines interventions il sera obligatoirement réalisé un éclairage temporaire d'appoint.</p>	EL	EL
<u>Vérification de conformité :</u>		
<p>➤ Les installations électriques et l'éclairage de chantier devront être vérifiées par un organisme agréé avant toute mise en service. Les réserves éventuelles devront impérativement être levées par le chef d'entreprise du lot concerné avant toute utilisation.</p>	01/ EL	01/ EL
<u>Estimation du besoin de puissance :</u>		
<p>➤ Chaque entreprise devra indiquer pendant la période de préparation de chantier ses besoins en puissance électrique pour la réalisation de ses travaux. L'absence d'information vaudra acceptation des puissances disponibles mises en œuvre par l'entreprise en charge de cette installation, sur la base des informations recueillies dans les pièces écrites.</p>	EC	EC

5.1.2.6 Installations électriques provisoires (NFC 15-100 article 704-4)	<u>Installation</u>	<u>Entretien</u>
<u>Schéma du Réseau Electrique du Chantier :</u>		
<ul style="list-style-type: none"> ➤ Principe du Réseau Electrique du Chantier est présent dans le chapitre 5.3. ➤ Le Plan du Réseau Electrique du Chantier sera à soumettre pour visa au Maître d'œuvre et avis au Coordonnateur SPS, pendant la phase de préparation du chantier, sur la base du projet précité. ➤ Le Plan du Réseau Electrique du Chantier sera diffusé à chaque mise à jour à tous les intervenants, avec affichage dans les bureaux de chantier. 	CSPS EL EL	 EL EL

5.1.2.7 Circulations sur le chantier		Installation	Entretien
<u>Circulations horizontales intérieures</u>			
➤ Les circulations à l'intérieur des bâtiments seront aménagées de manière à : <ul style="list-style-type: none"> • Protéger les ouvriers contre tout risque de chute de plain-pied. • Permettre l'évolution des chariots et transpalettes, les éventuels dénivelés seront compensés par mise en place de rampe permettant l'utilisation de ce type de matériel. 		LOT 01	LOT 01
<u>Circulations verticales intérieures</u>			
Utilisation de l'ascenseur existant sous réserve de le protéger et nettoyer et en respectant les indications constructeur.		CP	CP

5.1.2.8 Conditions et délimitations des zones de stockage ou entreposage		Installation	Entretien
➤ Les localisations et les emprises exactes des zones de stockage ou d'entreposage, seront étudiées avec le MOE et le CSPS en phase de préparation, sur proposition de chaque entreprise.		TCE	TCE
➤ Gestion logistique jusqu'à la réception, comprenant notamment : <ul style="list-style-type: none"> • Organisation des approvisionnements, • Planification des approvisionnements sur la base d'un tableau récapitulatif des matériaux et des charges. 		OPC	OPC
➤ Mettre en place un suivi hebdomadaire en réunion de chantier (adaptation des moyens, repérage des défaillances...).			
➤ La configuration et l'environnement du site exigent une rationalisation des surfaces pour le chantier, aussi il est impératif de transmettre, pendant la période de préparation du chantier, les besoins de chaque entreprise. Toute demande d'une entreprise après la période de préparation, sera examinée au cas par cas, et pourra être refusée.		TCE	TCE
➤ Après recensement auprès des entreprises, le Plan d'Installation de Chantier devra être complété en phase de préparation.		LOT 01	LOT 01
➤ Les aménagements nécessaires à la réalisation de ces zones/aires et leurs libérations devront être effectués de façon à permettre le stockage ou l'entreposage évitant tout renversement de ceux-ci.		LOT 01	LOT 01
➤ Tout stockage ou entreposage, devra être correctement calé ou stabilisé avec des moyens adaptés aux équipements ou matériaux, évitant tout renversement.		EC	EC
➤ Les circulations devront rester libres de tous stockages ou autres.		TCE	TCE

5.1.2.9 Nettoyage et Gestion des déchets	Installation	Entretien
Nettoyage de chantier		
Le chantier sera nettoyé quotidiennement et au fur et à mesure du déroulement des TRAVAUX.	EC	EC
Chaque entreprise DOIT impérativement débarrasser ses propres déchets de chantier, au fur et à mesure de leurs productions.	EC	EC
<p>Les nettoyages devront être effectués conformément aux principes suivants :</p> <ul style="list-style-type: none"> ➤ Nettoyage des postes de travail de chacun, et par aspiration des poussières (plâtre, ciment, bois). ➤ Entretien, nettoyage quotidien cantonnements Tous Corps d'Etats et hebdomadaire salle de réunion de chantier ➤ Nettoyage sur injonction : travaux ordonnés à l'entreprise désignée par le MOE et CSPS, et/ou OPC, et/ou MO ➤ Défaillance d'une entreprise : travaux ordonnés à l'entreprise désignée par le MOE et CSPS, et/ou OPC, et/ou MO ➤ Défaillance d'évacuation des déchets de plusieurs entreprises sans pouvoir affecter celle-ci à un lot précis : travaux ordonnés à une entreprise extérieure ou à l'entreprise désignée par le MOE et CSPS, et/ou OPC, et/ou MO 	<p>EC</p> <p>LOT 01 CP</p> <p>A charge Entreprise défaillante consignée sur le CR chantier</p> <p>A charge Entreprise défaillante consignée sur le CR chantier</p> <p>A charge CP consigné sur le CR chantier</p>	<p>EC</p> <p>LOT 01 CP</p> <p>A charge Entreprise défaillante consignée sur le CR chantier</p> <p>A charge Entreprise défaillante consignée sur le CR chantier</p> <p>A charge CP consigné sur le CR chantier</p>

5.1.2.10 Conditions de manutentions des matériaux et matériels	Installation	Entretien
5.1.2.11 Moyens mis en commun : MESA (Mise En Service Anticipée des Ascenseurs)	Installation	Entretien
➤ Indication, sur le planning d'exécution, des périodes de disponibilité des moyens mis en commun.	OPC	OPC
➤ A disposition du personnel de chantier, seuls les levages de charges légères seront autorisés, dans la limite de charge autorisée par l'appareil. ➤ Faire contrôler l'ascenseur avant mise à disposition et lever les réserves éventuelles ➤ Protection et nettoyage des ascenseurs en phase chantier	TCE	TCE
5.1.2.12 Renseignements pratiques concernant les secours et l'évacuation du personnel	Installation	Entretien
Consignes – Services d'urgences	LOT 01	LOT 01
➤ Consignes à retrouver en affichage extérieure de la base vie Fiche d'appel des secours en annexe	TCE	TCE
Mesures d'évacuation	TCE	TCE
➤ L'évacuation des blessés selon la gravité des blessures peut se faire par ambulance en empruntant la voie d'accès préalablement dégagée.	TCE	TCE
Déclaration d'accident	TCE	TCE
➤ Chaque entreprise se chargera de la globalité de la procédure administrative de déclaration d'accident, préviendra le CSPS le plus rapidement possible (au plus tard sous 24 heures) et rédigera un compte-rendu relatant les circonstances de l'accident et les mesures prises pour éviter tout renouvellement du même accident.	TCE	TCE
Orientation des secours	LOT 01	LOT 01
➤ Mise en place du balisage d'identification des étages et n° de locaux, et entretien jusqu'à la réception, y compris accès aux bâtiments. ➤ Mise en place de PRS (points de rencontre avec les secours) avec signalisation physique des points définis.	LOT 01	LOT 01
Mesures de secours et de communication sur le site	TCE TCE LOT 01	TCE TCE LOT 01
➤ Chaque entreprise sur le site disposera d'une trousse de premiers secours ➤ Chaque entreprise disposera d'un téléphone toujours accessible sur le chantier. ➤ Mise en place (et remplacement en cas d'utilisation et de vol jusqu'à la fin du chantier + inspection mensuelle + maintenance annuelle) d'extincteurs portatifs dans ou à proximité immédiate des locaux où sont stockés ou utilisés des produits inflammables.		
Secouriste	TCE	TCE
➤ Il est exigé pour toute la durée du chantier, une présence d'un secouriste dans la proportion de 1 pour 20 salariés effectivement présents sur le chantier.		

5.1.3 Consignes communes à toutes les entreprises

5.1.3.1 Protections collectives

Note préliminaire :

Les différentes mesures de protection collective, sont décrites pour celles qui sont à mettre en œuvre obligatoirement, dans le "**Chapitre 5.2 - Mesures de prévention par phase**" et dans l'ensemble des chapitres précédents.

Chacune d'entre elles est à **la charge d'une entreprise définie**, celle-ci assure sa mise en œuvre, sa maintenance, son retrait.

Le retrait d'une protection collective mise en œuvre par une entreprise n'est possible que dans les conditions suivantes :

- Après mise en œuvre des ouvrages définitifs, faisant protection collective définitive, ou supprimant le risque (garde-corps sur trémie ascenseur remplacé par les portes définitives de l'ascenseur par exemple)
- Après suppression du risque en cours de chantier
- Pour réalisation de travaux nécessitant la dépose de la protection collective : respecter la procédure **ci-après**.

Retrait provisoire d'une protection collective :

Toute entreprise ou travailleur indépendant qui, pour l'exécution de sa tâche, doit momentanément modifier une protection collective, **doit obligatoirement** :

- Dispositions préalables :
 - Informer préalablement le Coordonnateur SPS, la maîtrise d'œuvre
 - Justifier le retrait de la protection collective en place par l'impossibilité d'exécuter sa tâche par quelque moyen que ce soit
 - Proposer la mise en œuvre d'une autre protection collective d'un niveau équivalent
 - Indiquer les éventuels moyens de protection individuelle à adopter temporairement, ou pendant toute la durée de la tâche, pour son personnel ainsi que pour celui d'autres entreprises éventuellement
- Méthodologie :
 - Mettre en œuvre la nouvelle protection collective
 - Déposer la précédente
 - Maintenir pendant toute sa durée d'intervention la nouvelle protection mise en œuvre
 - Réaliser son intervention
 - Remettre en œuvre l'ancienne protection collective
 - Déposer la protection remplaçante

Autres protections collectives :

Dans le cas où l'évolution du chantier, par modification de planning par exemple, impliquerait la modification ou l'ajout d'une nouvelle protection collective, une entreprise sera désignée par le Maître d'œuvre après concertation avec le Coordonnateur SPS et les entreprises concernées afin d'installer et entretenir celle-ci.

Règles de responsabilité des protections collectives :

	<u>Installation</u>	<u>Entretien</u>
➤ Mise en œuvre des protections collectives par lot à l'avancement. Chaque entreprise est tenue de mettre en place les protections collectives des ouvrages qu'elle bâtit.	EC	EC
➤ Remise en état après constat de carence d'une protection collective par le lot titulaire de l'installation	EC	EC
➤ Remise en état après constat de carence d'une protection collective due à une autre entreprise que celle installatrice	EC (frais à la charge de l'entreprise défaillante)	EC (frais à la charge de l'entreprise défaillante)

5.1.3.2 Mesures de prévention collectives et individuelles communes à toutes les entreprises

Les dispositions suivantes sont à respecter par TOUTES les entreprises (titulaires, sous-traitantes ou travailleurs indépendants) :

Procéder avec le CSPS à une inspection commune :



- Pour cela, Il est nécessaire de disposer d'un ordre de service, ou d'une notification du marché.
- Demande de **réalisation d'une inspection commune** par l'entreprise prenant en compte sa date d'intervention et ses délais de réalisation de PPSPS (Plan Particulier de Sécurité et Protection de la Santé), dans un délai compatible avec l'exercice de la mission du CSPS pour organiser le rendez-vous **(A minima 15 jours avant l'intervention)**.
- Ou sur convocation du CSPS par l'intermédiaire du Registre Journal de Coordination. Le CSPS reste juge de la date de programmation de l'Inspection Commune.
- Les intervenants restent totalement responsables d'une demande de réalisation anticipée si leur intervention est elle-même anticipée. En cas de manquement à une convocation pour une inspection, l'entreprise devient responsable de tout retard éventuel dû au respect de la procédure d'autorisation d'accès au chantier en matière de sécurité et de prévention de la santé.
- Chaque intervenant, titulaire ou sous-traitant, sera représenté par une personne informée des travaux à réaliser (conducteur de travaux ou chef de chantier) à même de décider des moyens de prévention à mettre en place et à transmettre ces informations aux équipes intervenantes.
- Préalablement à inspection commune, chaque intervenant diffusera au CSPS :
 - un projet de PPSPS décrivant les modes opératoires envisagés avec un planning et les mesures de prévention associées ;
 - la liste des travaux sous-traités ainsi que les coordonnées des sous-traitants

La forme des inspections commune sera décidée par le CSPS : Inspections communes individuelles ou par phase.

Rédiger et Transmettre son PPSPS ainsi que tout élément demandé par le CSPS lors de l'inspection commune, avant son intervention sur le chantier :

L'entreprise explicite sa méthodologie d'intervention dans son PPSPS, pour toute prestation incluse dans son marché, en respectant les exigences du PGC et les demandes formulées lors de l'inspection commune.

L'entreprise joindra à son PPSPS toutes les fiches de données de sécurité (FDS) des produits qu'elle prévoit d'utiliser, détaillera les méthodologies, les mesures de protection collectives qu'elle mettra en œuvre, ainsi que les risques exportés vers les autres intervenants et les parades mises en œuvre. Le cas échéant, un avenant complètera le PPSPS pour tout nouveau produit ou modification de produit par rapport au PPSPS initial.

Transmettre le PGC et son PPSPS à son sous-traitant éventuel :

- Organiser l'inspection commune de ses sous-traitants et demander l'agrément au MO pour chacun des sous-traitants.
- Transmettre à son personnel les informations de prévention à respecter, (connaissances du travail exact à effectuer, de la position des cantonnements et leurs équipements, des moyens d'alerte, des numéros de téléphone d'urgence et leur localisation, des procédures spécifiques d'évacuation, des consignes en cas d'accident ou d'incendie). Les intérimaires et fournisseurs sont soumis aux mêmes obligations que tout entrepreneur titulaire d'un marché de travaux agréé par le Maître d'ouvrage. Il est de la responsabilité pleine et entière de l'entreprise de procéder à l'accueil de ses intérimaires ou fournisseurs, par tout moyen approprié (note spécifique, procédure). Ces indications seront reportées dans le PPSPS de l'entreprise titulaire.
- Transmettre, au cours de toute l'opération plans, notes techniques, notices ou documents en matière de sécurité, tels que définis dans le présent PGC, ou demandés par le CSPS. En particulier, tous les rapports de contrôle réglementaire à la mise en service seront transmis avec la justification écrite de la levée de toutes les éventuelles remarques.

Modalités d'accès aux seules personnes autorisées, en matière de prévention :

Les personnes autorisées « sécuritairement » à accéder au chantier sont les personnels des entreprises titulaires ou sous-traitantes, qui sont :

- Informées par les entreprises :
 - Des mesures SPS contenues dans le PGC
 - Des mesures SPS recueillies lors de l'inspection commune avec le coordonnateur SPS
 - Des mesures SPS contenues dans le PPSPS de l'entreprise
- Respectueuses de l'ensemble de ces dispositions.

En cas de non-respect constaté des consignes SPS, les personnes en cause ne sont plus autorisées et le coordonnateur SPS peut être amené à prendre les dispositions suivantes :

- Arrêt du poste de travail
- Convocation immédiate de la personne en cause avec l'interlocuteur sécurité de l'entreprise, pour relecture des consignes
- Consignation dans le registre journal des événements et consignes reformulées, avec visa des personnes concernées
- Autorisation de la reprise du poste de travail

En outre, seuls les personnels des entreprises agréées par le maître d'ouvrage seront autorisés à accéder au chantier.

Travaux :

Durant toute l'opération, les entreprises doivent :

- Viser le **Registre Journal (Cf. code du travail)**.
- Assurer la présence d'au minimum une personne de l'entreprise maîtrisant la langue française sur le chantier
- Transmettre tous plans, notes techniques, notices ou documents en matière de sécurité, tels que définis dans le présent PGC, ou demandés en cours de chantier par le coordonnateur.

5.2 MESURES DE PREVENTION PAR PHASE

Préambule

Ce chapitre est décomposé par phase de travaux. Pour chacune d'entre elle, en fonction des co-activités, l'analyse de risques se présente de la manière suivante dans les tableaux ci-dessous :

- Risque prévisible en fonction des tâches et éléments techniques connus à ce jour
- Mesures de prévention collectives pour la réalisation des travaux intégrant les risques liés à la co-activité à mettre en place en place par le lot.

Les mesures définies par phase se cumuleront en fonction de l'avancement du chantier, sans oublier les mesures générales définies dans les chapitres précédents.

Les entreprises (titulaires ou sous-traitantes chargées de travaux) devront impérativement expliciter dans leur PPSPS les méthodologies qu'elles prévoient de mettre en œuvre dans le cadre de leur analyse de risques. Cette méthodologie devra clairement expliciter le type de moyens correspondants nécessaires à la prévention des risques qui ressortent de l'analyse. Cette analyse, propre aux travaux de l'entreprise, devra **au minimum** reprendre les points énumérés ci-dessous.

5.2.1 Phase Corps d'Etats Secondaires

Co activité : Electricité ; Cloisons Doublages ; Menuiserie intérieure ; Faux plafonds ; Revêtements de sols ; Peinture intérieure ; Aménagements et Peinture de façades ; Agencement ;

<u>Phase Gros œuvre – Corps d'Etats Secondaires</u>	<u>Installation</u>	<u>Entretien</u>
<i>Risques de chute</i> <ul style="list-style-type: none">➤ Surveillance accrue pour les enlèvements des déchets et de leur évacuation, afin d'éviter toute circulation encombrée et notamment dans les escaliers➤ Lorsque les trémies seront débouchées pour le passage des réseaux, l'entreprise concernée par la trémie remplacera un platelage fixé au sol si le risque subsiste.	TCE EC	TCE EC
<i>Risques d'intoxication, d'explosion</i> <ul style="list-style-type: none">➤ Ventilation des locaux et interdiction de fumer si l'on utilise des solvants	EC	EC
<i>Risques de chute d'objets</i> <ul style="list-style-type: none">➤ Percements en plafonds et dalles : balisage des zones d'intervention, en partie haute et en partie basse, pour prévenir la chute de gravats liés au percement (carottage)➤ Balisage de la zone de levage et homme-traffic au sol.	EC EC	EC EC
<i>Risques d'incendie</i> <ul style="list-style-type: none">➤ Extincteur adapté conservé à proximité des travaux par points chauds et surveillance pendant 2 heures après la fin de ces travaux.➤ Les éléments inflammables sont à éloigner ou à protéger.	EC	EC
<i>Risques de blessures, émission de poussières (Silices, fibres de bois....)</i> <ul style="list-style-type: none">➤ Installer vos zones de découpes / poste de travail dans une pièce identifiée – pas dans une zone de circulation.➤ <u>Privilégier le captage à la source</u>➤ Travail à l'humide.➤ Aération des locaux.➤ Stockage des matériaux de façon à éviter tous risques de chute ou de déstabilisation	EC	EC

5.3.1 Affichage « En cas d'accident »



OPP BTP
La prévention BTP

En cas d'accident

Appelez le sauveteur secouriste du travail qui, après avoir examiné la victime, vous demandera d'appeler les secours.

Téléphonez au :

18

Pompiers

112

Centre d'appels secours

15

Samu

et dites...

- 1 Ici chantier** France TRAVAIL

À (commune ou arrondissement) NANCY

N° Rue Boulevard de la Mothe

En face de

Téléphone
- 2 Précisez la nature de l'accident**

Par exemple : éboulement, asphyxie, chute...

Précisez la position du blessé et s'il y a nécessité de dégagement.

Par exemple : le blessé est sur le toit, il est au sol ou dans une fouille...
- 3 Signalez le nombre de blessés et leur état**

Par exemple : trois ouvriers blessés dont un saigne et un ne parle pas.
- 4 Décrivez l'intervention du secouriste**

Par exemple : premiers soins, bouche à bouche...
- 5 Fixez un point de rendez-vous**

et envoyez quelqu'un à ce point pour guider les secours.
- 6 Faites répéter le message**

Ne raccrochez jamais le premier.

SAUVETEURS SECOURISTES DU TRAVAIL : une liste à jour mentionnant leur nom doit être affichée sur le chantier. Les sauveteurs secouristes du travail sont reconnaissables au logo placé sur leur casque et sur leur tenue de travail.



5.3.2 Principe du Réseau Electrique du chantier

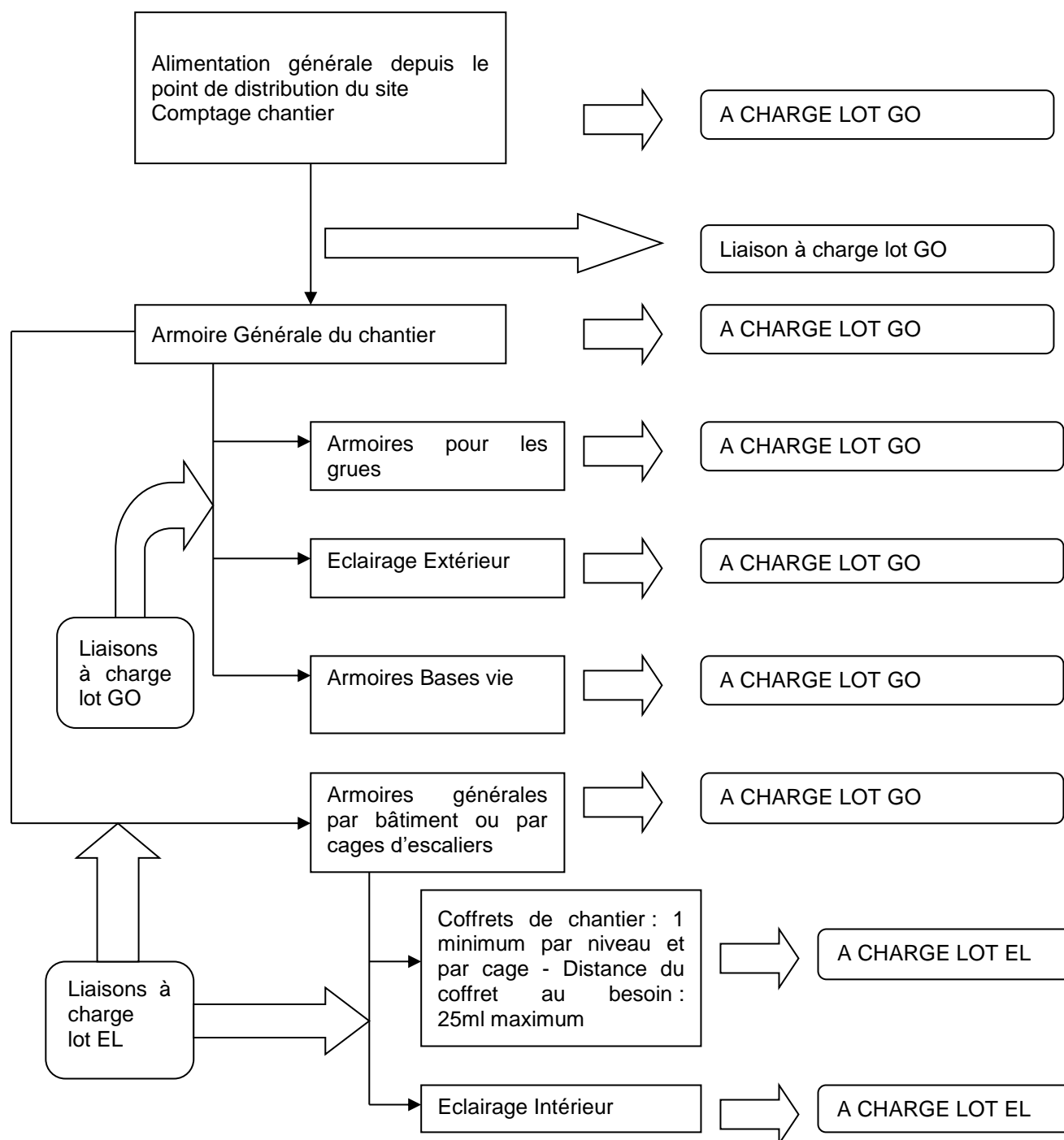

5.3.3 Projet de Plan d'Installation de Chantier

Voir en annexe du présent document.

5.3.2 Retours des concessionnaires (DT) et informations sur les réseaux transmises par les exploitants

Voir en annexe du présent document.

5.3.3 Livraison de matériaux et éléments de construction sur les chantiers du bâtiment et des travaux publics (R476)

Pour la présente opération, le Document Harmonisé d'Organisation des Livraisons en sécurité (D.H.O.L.), dont la trame est présente ci-dessous, doit être mis en œuvre par les entreprises sur le chantier.

Document Harmonisé d'Organisation des Livraisons en sécurité

CSPS				Camille BOUVIER Coordonnateur Sécurité et Protection de la Santé - Agence de NANCY <hr/> Mobile 06 85 43 95 99 Standard 03 54 17 04 95 599 Rue Pierre et Marie Curie 54710 LUDRES M : Cbouvier@alpes-contrôles.fr	
Mise à jour	Date de modification		Eléments modifiés		

Partie à remplir par le CSPS				
Adresse chantier	Angle du Boulevard de la Mothe et de la rue Cinq-Piquets 54000 Nancy	Moyens mutualisés de levage et manutention (cf. PGCSPS)	Ascenseurs à disposition pour les approvisionnements dans les étages.	
Contraintes horaires de livraisons	A définir			
Autres renseignements utiles (contraintes administratives,)		Quai de déchargement	Non	

Partie à renseigner par le client (entreprise du BTP)				
Nom de l'entreprise		Adresse siège		
Nom du réceptionnaire		Coordonnées du réceptionnaire		
Plages horaires de livraisons				
Présence chef de manœuvre	<input type="checkbox"/> Oui	<input type="checkbox"/> Non		
Distance et hauteur maxi de la zone de déchargement au camion	<input type="checkbox"/> d(m) <input type="checkbox"/> h(m)	Charge utile de la recette à matériaux (le cas échéant)	<input type="checkbox"/>	
Appareil de levage utilisé pour l'opération	<input type="checkbox"/> grue de chargement	<input type="checkbox"/> appareil propre au chantier	Type	
		<input type="checkbox"/> appareil à la charge du fournisseur		
Autres renseignements utiles				

ANNEXES

- Annexe 1 : Planning NANCY FRANCE TRAVAIL 7 juillet (2 pages)





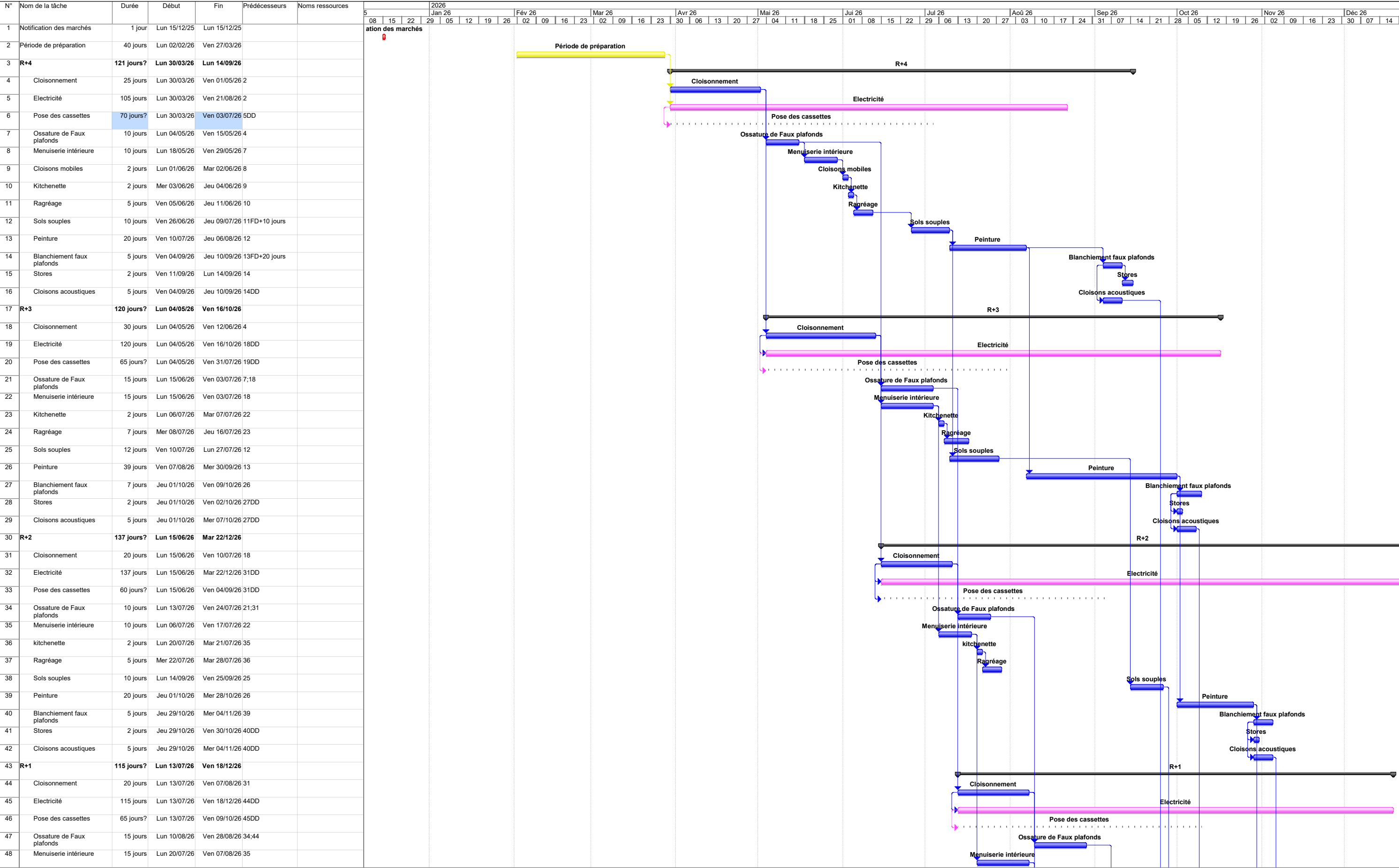

ANNEXE 1

Planning NANCY FRANCE TRAVAIL 7 juillet

FRANCE TRAVAIL

Aménagement France Travail à NANCY



Projet : Planning phase PRO Date : Lun 07/07/25	Tâche  Fractionnement  Avancement  Jalon  Récapitulative  Récapitulatif du projet  Tâches externes  Jalons externes Échéance
Page 2	